Den Europæiske Investeringsbank

EU's bank

Aktivitetsberetning 2013

EU's bank – en loyal innovator:

- Innovative projekter skaber nye arbejdspladser
- Innovative finansieringsløsninger
- Innovative partnerskaber giver maksimale resultater

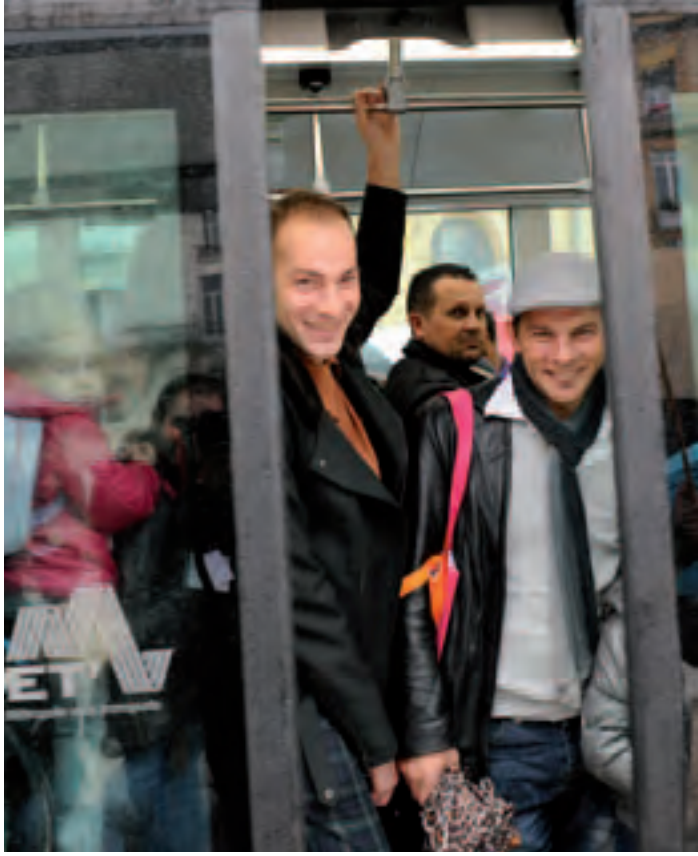

Indhold

2 EIB i 2013 i tal

4 Meddelelse fra formanden

6 SMV'er får adgang til finansiering

12 Udvikling af innovation og kompetencer til en økonomi i vækst

18 Opbygning af strategisk infrastruktur

24 Bæredygtig handling beskytter klimaet

30 Stimulering af vækst inden og uden for EU's grænser

32 Forretningerne understøttes af finansiel styrke

34 EIB's ledelse

I juli 2013 blev Kroatien Den Europæiske Unions 28. medlemsstat. Vores første forretning efter tiltrædelsen udgjorde en direkte støtte til små og mellemstore virksomheder – rygraden i Kroatiens økonomi og den vigtigste drivkraft for vækst og beskæftigelse.

At fremme bæredygtig vækst for at støtte jobskabelse er EIB's vigtigste udlånsprioritet.

I 2013 støttede EIB-Gruppen ca.
230 000 SMV'er
i Europa med omkring
21,9 mia. EUR.

STRATEGISK INFRASTRUKTUR

15,9 mia. EUR

EIB investerer i europæisk **strategisk infrastruktur**

Gruppens finansiering til **230 000** SMV'er og mid cap-selskaber

støtter **2,8 mio.** **arbejdspladser** i Europa

De to første projekter støttet med **projektobligationsinitiativet**

4,2 mia. EUR støtter intelligente europæiske byer

Lancering af nye **kriterier for energilån** til projekter vedrørende **bæredygtig energi**

2013 I TAL

EIB-Gruppen spiller en fast rolle i EU's strategi for håndteringen af de vedvarende konsekvenser af den finansielle krise

Intelligente finansieringsinstrumenter kan få Europas økonomi på fode igen.

FINANSIERING TIL KLIMATILTAG

19 mia. EUR Finansiering på til fremme af **klimatiltag**

1,4 bmia. EUR Rekordhøjt beløb på i **EIB's klimabevidsthedsobligationer**

214 mio. EUR afsat til syv innovative **klimafonde**

Lancering af EIB's **klimaerklæring**

ADGANG TIL FINANSIERING FOR SMV'ER OG MID CAP-SELSKABER

21,9 mia. EUR

Gruppen støtter SMV'er og mid cap-selskaber i Europa med

De første **handels-finansieringsforretninger** sættes i værk i Grækenland og Cypern

9,1 mia. EUR

afsat til **kompetencer og beskæftigelse til unge** i EU

Kapitalforhøjelsen anvendes produktivt til at støtte drivkræfterne for vækst og beskæftigelse.

75,1 mia. EUR

EIB-Gruppens finansiering på har fokus på projekter med en effekt på **vækst og arbejdspladser**

INNOVATION OG KOMPETENCER

Gruppen afsatte

17,2 mia. EUR

til **innovation og kompetencer** i Europa

Lancering af **vækstfinansieringsinitiativ** for at fremme innovative mid cap-selskaber

19

universiteter og **forskningscentre** støttet af EIB

856 mio. EUR til innovative **SMV'er** via det EIF-administrerede **risikodelingsinstrument**

Meddelelse
fra formanden

2013 var et år med mange udfordringer for Den Europæiske Investeringsbank, "EU's bank". For et år siden meddelte jeg, at vores ejere, EU's medlemsstater, havde vist os den tillid at vedtage en kapitalforhøjelse på 10 mia. EUR. Herved blev EIB i stand til at spille en konjunkturudjævnende rolle i krisetider ved at øge långivningen og fungere som en pålidelig partner på markeder, som forretningsbanker havde opgivet, eller hvor de i hvert fald havde reduceret deres långivning i betydelig grad. I dag kan jeg med stolthed meddele, at vi har opfyldt vores løfter. Vi øgede Gruppens samlede finansieringsaktiviteter med 37 % til 75,1 mia. EUR. Dette er endnu mere imponerende, hvis vi ser på Europa alene, hvor en finansiering på 67,1 mia. EUR repræsenterer en stigning på 42 % i forhold til 2012.

Støtten til Europas SMV'er blev fordoblet i 2013 og nåede op på 21,9 mia. EUR. Vores investeringer mobiliserede over 50 mia. EUR til omkring 230 000 SMV'er og mid cap-selskaber, hvorved vi bevarede 2,8 mio. arbejdspladser i Europa. Vi koncentrerede os først og fremmest om de lande, som var hårdest ramt af krisen, især Grækenland, Cypern, Irland, Portugal og Spanien, hvor SMV-lån alene udgjorde næsten 7 mia. EUR.

Selv om næsten 30 % af investeringerne gik til SMV'er i 2013, lagde vi fortsat stor vægt på vores andre prioriterede indsatsområder. Europæisk forskning og udvikling modtog finansiering fra Gruppen på 17,2 mia. EUR, mens 15,9 mia. EUR gik til strategisk infrastruktur i Europa og 19 mia. EUR til globale klimatiltag.

2013 var året, hvor vi greb til værktøjer uden for vores traditionelle værktøjskasse. Vi anvendte en skræddersyet tilgang, hvor vores finansielle løsninger blev tilpasset medlemsstaternes specifikke behov. Nogle eksempler er de prisvindende handelsfinansieringsfaciliteter i Grækenland og Cypern, en græsk SMV-garantifond og en innovativ porteføljestatsgaranti i Portugal.

Desuden satte vi pilotfasen i Europa 2020-initiativet med projektobligationer i gang. To projekter blev kreditforbedret i 2013, og der blev skabt en konstant kø af yderligere projekter. Oprettelsen af et projektobligationsmarked i Europa skrider for alvor frem.

Projektobligationsordningen er bare et af flere initiativer, som er udslag af et udvidet samarbejde med vores kolleger i andre EU-institutioner. I juni anmodede Det Europæiske Råd os om at levere et relevant bidrag til bekæmpelsen af ungdomsarbejdsløshed. Vi udviklede vores program "Skills and Jobs – Investing for Youth" som et bidrag til indsatsen for at forhindre, at en hel generation af kvalificerede europæiske arbejdstagere går tabt. Vi gik ud over det oprindelige mål på 6 mia. EUR og indgik låneaftaler på ca. 9,1 mia. EUR i andet halvår 2013 med det formål at få unge i uddannelse og sikre dem varige beskæftigelsesmuligheder.

Vores arbejde i Europa ville ikke være fyldestgørende uden det effektive redskab, som Den Europæiske Investeringsfond er. Fonden råder over en bred vifte af værktøjer og ydede 3,4 mia. EUR i støtte til SMV'er, iværksætteri og innovation. I 2014 har EIF eksisteret i 20 år, og vi forventer endnu et exceptionelt år. Banken, som er den største ejer, har besluttet at forhøje Fondens kapital med 1,5 mia. EUR, og samtidig vil vi udvide dens virksomhed med et mandat på 4 mia. EUR over de næste syv år.

Selv om Europa er vores fokus som EU-28's bank, støtter vi EU's eksterne prioriteter og udnytter vores erfaring i Unionen til gavn for vores partnerlande. Udlån på 7,7 mia. EUR understreger vores engagement i finansiering af infrastruktur, SMV-aktiviteter og klimaprojekter i vores østlige partnerlande, Middelhavsområdet, Afrika, Asien og Latinamerika. Det glæder os, at det eksterne udlånsmandat under EU-budgetgarantien vil sikre 27 mia. EUR med mulighed for yderligere 3 mia. EUR i perioden 2014-2020.

Gennem hele året optog vi lån på stærkt konkurrenceprægede markeder og bevarede en stabil AAA-rating. EIB's finansielle styrke blev tydeligt demonstreret via et finansieringsprogram på 72 mia. EUR. Og med 44 % af obligationerne placeret hos investorer uden for EU konsoliderede vi vores rolle som kanal for investeringer fra resten af verden ind i Unionen.

Lad mig slutte med at kaste et blik på fremtiden. Der er konkrete tegn på et genopsving i Europa. Desuden bliver 2014 et vigtigt år for Europa med EU-valg, et nyt parlament og en ny kommission. Alt i alt må vi nu begynde at se ud over krisen. Når vi gør det, ser vi en tredobbelt udfordring, nemlig et alvorligt investeringsgab, EU's produktivitet, der halter bagefter den amerikanske og japanske, og først og fremmest en beskæftigelseskrise. Kort sagt står vi med en innovationsudfordring. I de kommende år vil EIB i stigende grad fokusere på alle de sektorer, der har en afgørende indflydelse på Europas konkurrenceevne på de globale markeder, især forskning og udvikling.

Vi har en klar rolle, som består i at bidrage til opbygningen af et stærkt og konkurrencedygtigt Europa i en globaliseret verden og udvikle varige relationer med partnerlande til gavn for vores borgere. Jeg er overbevist om, at jeg om et års tid vil kunne gentage budskabet: **EIB-Gruppen skaber de lovede resultater.**

Werner Hoyer

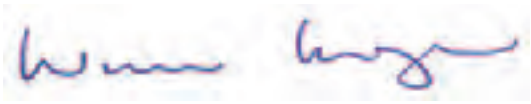

SMV'er skaber vækst og arbejdspladser

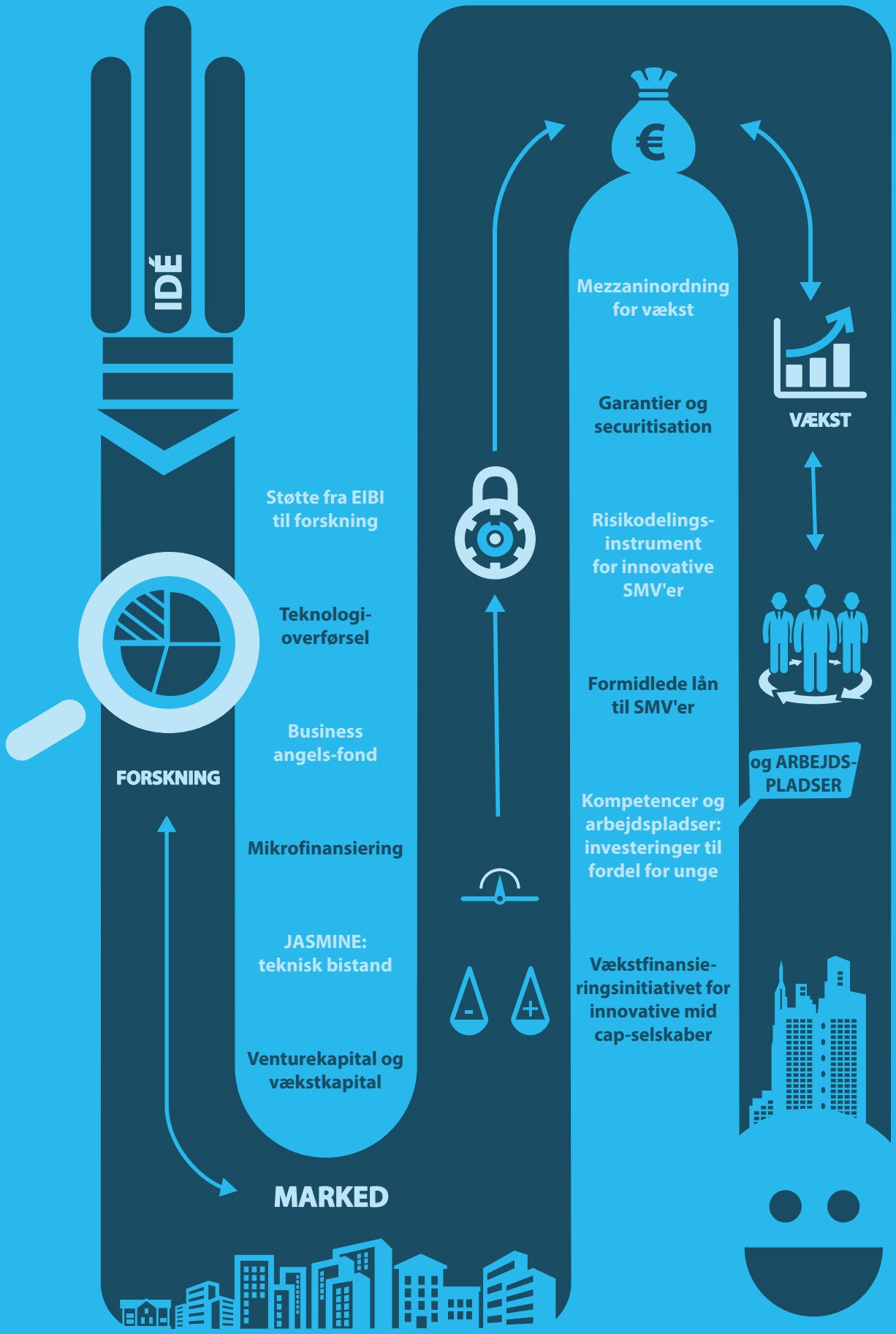

Adgang til finansiering

SMV'er får adgang til finansiering

SMV'er er nøglen til at åbne op for økonomisk potentiale og skabe et stærkere Europa på dets vej ud af krisen. Europas 16 mio. SMV'er repræsenterer 98 % af alle virksomheder, og hele 70 % af arbejdskraften i den private sektor er beskæftiget i små og mellemstore virksomheder. Alligevel har denne vigtige del af erhvervslivet notoriske problemer med at få adgang til finansiering.

Vi er blevet en af Europas hovedaktører, hvad angår finansiering af SMV'er. Gælds-, egenkapital-, garanti- og venturekapitalinstrumenter bidrager til at imødekomme de forskellige behov hos små virksomheder i de 160 lande, hvor EIB opererer, og i EU og udvidelseslandene for EIF's vedkommende.

Vores långivning har været koncentreret om udviklingen af innovative produkter og partnerskaber, der gør det nemmere for SMV'er at få adgang til finansiering i alle faser af deres udvikling. Hermed forsøger vi at øge beskæftigelsesmulighederne, navnlig for Europas unge.

Både EIB og EIF mobiliserede finansiel og teknisk ekspertise i 2013 og fungerede som katalysatorer for investeringer fra den offentlige såvel som den private sektor. Som helhed arbejder Gruppen sammen med nationale og regionale myndigheder for at skræddersy vores løsninger til individuelle behov. Takket være EIB-Gruppens fælles indsats er der skabt en effektiv respons, som er målrettet de sektorer og lande, hvor behovet er størst.

21,9 mia. EUR
til **230 000 SMV'er**
støtter **2,8 mio.** ansatte

SMV'ers adgang til finansiering: højdepunkter i 2013

- Et rekordstort beløb på 21,9 mia. EUR til SMV'er – en stigning på 50 % fra 2012 – udløste over 50 mia. EUR i støtte til Europas små virksomheder
- Ekstraordinære foranstaltninger for at fremme SMV'ers adgang til finansie ing, bl.a.:
- EIB-finansie ing til driftskapital
- EIB's første handelsfinansie ingsforretninger i Grækenland og Cypern
- 9,1 mia. EUR i godkendt støtte til EIB-initiativet "Skills and Jobs – Investing for Youth"
- Et rekordstort beløb på 3,4 mia. EUR i EIF-støtte til SMV'er
- EIB-støtte til landbruget

EIB-Gruppens **SMV-aktiviteter**

At frigøre finansiering til Europas SMV'er er vores øverste prioritet. I 2013 helligede vi næsten 30 % af vores virksomhed til at støtte omkring 230 000 SMV'er og mid cap-selskaber, som tilvejebringer ca. 2,8 mio. arbejdspladser.

Vi har udviklet særligt tilpassede garantiordninger i samarbejde med EU's medlemsstater for at yde ekstra støtte til lande med alvorlige likviditetsbegrænsninger:

En porteføljestatsgaranti i samarbejde med Portugal støtter landets bestræbelser på at fremme vækst og beskæftigelse, især investeringer, som gennemføres af SMV'er.

Iværksætterordningen for Cypern sætter staten og forretningsbanker i stand til at yde lån til SMV'er på grundlag af risikodeling, hvorved der skabes støtte til deres investerings- og driftskapitalbehov.

Vi foretog en omfattende evaluering af vores lån til SMV'er (2005-2011), som bekræftede, at de har spillet en afgørende rolle ved at sikre en vedvarende kreditstrøm under krisen. SMV'er får adgang til lån på overkommelige vilkår og bidrager til vækst og beskæftigelse. Evalueringen viste, at det er nødvendigt at tilskynde bankerne til at yde lån til mere risikobetonede SMV'er.

Mid cap-selskaber, dvs. virksomheder med mellem 250 og 3 000 ansatte, er blevet en vigtigere kundegruppe for EIB. Vi lancerede vores mid cap-initiativ og vækstfinansieringsinitiativ for at stimulere lån, især til innovative mid cap-selskaber. Der blev i 2013 indgået aftaler om mid cap-lån til i alt 37 mio. EUR inden for vækstfinansieringsinitiativet.

EIF fejrer 20-års-jubilæum i 2014. Også i 2013 var Fonden et centralt instrument for målrettet støtte til Europas SMV'er. 1,5 mia. EUR i egenkapital-/mezzanininvesteringer udløste 7,1 mia. EUR i støtte til SMV'er, og 1,8 mia. EUR i garantier og securitisationer i løbet af året var katalysator for 8,6 mia. EUR.

Banken understreger Fondens rolle i indsatsen for at skabe vækst, arbejdspladser og innovation i Europa ved at støtte en forhøjelse på 1,5 mia. EUR i EIF's tegnede kapital og udstede et mandat på 4 mia. EUR som støtte til yderligere EIF-garantier over de næste syv år. Vi arbejder side om side i Gruppen med forberedelser af yderligere fælles støtte til SMV-sektoren i Europa.

En familieejet vinfremstillingsvirksomhed i det centrale Grækenland fik i januar 2013 en saltvandsindsprøjtning i form af et EIB-lån på 150 000 EUR til indkøb af udstyr til en ny produktionslinje. Lånet bærer tydelig frugt: 12 nye arbejdspladser og en forventet omsætningsstigning på ca. 50 % i forhold til 2012.

Mikrofinansiering
fremmer social og finansiel inddragelse

Mikrofinansiering er blevet et vægtigt og voksende segment på de finansielle markeder i EU, delvis som følge af de vedvarende barske økonomiske forhold. Mikrovirksomheder udgør 91 % af alle europæiske virksomheder og er en konstant kilde til beskæftigelse og social inddragelse.

Den europæiske mikrofinansieringsfacilitet Progress er et EU-program, som Europa-Kommissionen og EIB finansierer i fællesskab. Det sætter EIF i stand til, som partner i Gruppen, at yde mikrofinansiering til institutioner, som støtter de europæiske iværksættere og mikrovirksomheder, der har svært ved at få adgang til traditionelle banktjenester. 2013 var et rekordår for mikrofinansiering i EU med 26 forretninger til en samlet værdi af 54 mio. EUR.

2013 var også det første år, EIB ydede mikrofinansiering i Europa. Et lån på 60 mio. EUR til Micro-Bank i Spanien vil støtte mikrovirksomheders og iværksætteres projekter og herved bidrage til at imødegå landets høje arbejdsløshed.

På verdensplan antages omkring 1,4 mia. mennesker at leve i ekstrem fattigdom uden adgang til grundlæggende finansielle tjenester. Uden for Europa er mikrofinansiering et nøgleredskab til at opnå finansiel inddragelse. De finansielle tjenester, som EIB's mikrofinansieringsinvesteringer har skabt mulighed for, er kommet 8 mio. mennesker til gode.

Med over 75,5 mio. EUR afsat til mikrofinansieringsaktiviteter uden for Europa i 2013 er EIB en stor global aktør inden for mikrokredit.

Grøntsagsavler Anton byggede et nyt drivhus for to år siden og har planer om at udvide det og øge produktionen. Via den bulgarske mikrofinansieringsudbyder, Mikrofond, fik han et lån på 1 150 EUR til finansiering af drivhusudvidelsen. Som følge af den ekstra arbejdsbyrde ansætter han langtidsledige sæsonarbejdere fra det lokale romasamfund.

I 2013 ydede vi vores første mikrofinansieringslån i Palæstina, hvor en investering på 1 mio. USD støtter det arabiske center for landbrugsudvikling (Arab Center for Agricultural Development, ACAD). Fåreavler Nethmia Salameh modtog 1 520 EUR. "Jeg vil gerne bruge dette lån til at købe fem nye får, som kan give mig mere i indtægt og være med til at betale min søns universitetsuddannelse".

For første gang i EIB's historie: **handelsfinansiering**

I 2013 vedtog Banken to banebrydende tiltag. Et lån på op til 500 mio. EUR støtter græske SMV'er, der handler med udlandet, og yderligere 150 mio. EUR vil blive stillet til rådighed til cypriotiske SMV'er.

Inden for dette initiativ nød Virksomheden SABO S.A. godt af et lån til dens handelsforretninger via Eurobank og Commerzbank. Virksomheden fremstiller nøglefærdige fabrikker til produktion af mursten og tagsten. SABO har fokus på eksport og har solgt og opført skræddersyede fabrikker i alle verdensdele undtagen Australien. Personalet har en gennemsnitsalder på 27 år, og Sabo støtter således Bankens bestræbelser på at stimulere beskæftigelse af unge.

Langfristet finansiering til strategiske projekter, som understøtter Den Europæiske Unions politiske mål, har præget EIB's udlånsstrategi. Derfor har kortfristede kreditinstrumenter som f.eks. handelsfinansiering ikke været en del af vores produktportefølje. Men usædvanlige tider kræver ekstraordinære foranstaltninger.

Handelen – et stabilt økonomisk segment set i historisk perspektiv – er sårbar i krisetider, hvor transaktionsrisici og systemiske risici i forbindelse med udvikling af handelsstrømme hæmmer den økonomiske udvikling. Den græske regering var den første medlemsstat, som anmodede EIB om at påtage sig rollen som et sikkert bindeled mellem indenlandske og udenlandske banker til gavn for SMV'er i import-/eksportsektoren.

Gennem handelsfinansieringsfaciliteten yder EIB udenlandske banker passende garantier for kreditbevillinger til de indenlandske banker. Dette mindsker de begrænsende krav om kontant sikkerhedsstillelse, som ellers pålægges SMV'er, og øger adgangen til internationale handelsinstrumenter.

Der er stor efterspørgsel efter de eksisterende handelsfinansieringsfaciliteter – Cypern var den anden medlemsstat, som fik glæde af dem – og EU's bank tilpasser mekanismen til behovene på konkrete markeder. Endvidere arbejder EIB hårdt for at undgå forvridninger på markederne, hvilket giver alle parter fleksibilitet med hensyn til fastlæggelse af prissætningen i uafhængige forhandlinger.

I 2013 udnævnte det førende verdensomspændende tidsskrift inden for finansiering af handel og udbudskæde, Trade & Forfaiting Review (TFR), EIB's handelsfinansieringsfacilitet til Grækenland som "Deal of the Year" ud af omkring 140 forretninger, som var foreslået.

Kompetencer og arbejdspladser – **investeringer til gavn for Europas unge**

Ungdomsarbejdsløshed er en af Europas største udfordringer. For at imødegå den beskæftigelseskrise, som rammer EU's 15 - 24-årige, lancerede EIB-Gruppen i juli 2013 programmet "Skills and Jobs – Investing for Youth".

I tråd med EU's og medlemsstaternes beskæftigelsespolitik er programmet specifikt målrettet mod at støtte unge. Det er koncentreret om finansiering af faciliteter inden for erhvervsuddannelse og studerendes og lærlinges mobilitet, og formålet er at imødegå manglen på arbejdspladser til unge.

I 2013 godkendte vi støtte på i alt 4,5 mia. EUR til kompetenceudvikling og næsten 4,6 mia. EUR til ungdomsbeskæftigelse, hvorved programmets mål på 6 mia. EUR blev overgået med 50 %. Desuden gjorde Banken også en særlig indsats for at prioritere kreditlinjer til SMV'er i regioner med en ungdomsarbejdsløshed på over 25 %.

Til at investere i kompetencer gjorde vi brug af både store direkte lån og formidlede finansieringsløsninger:

Både mikrokredit, långivning gennem formidlere og store direkte lån er blevet anvendt i Gruppens indsats for at støtte arbejdspladser til unge.

Franske uddannelsesfaciliteter fik et lån på 400 mio. EUR til opførelse og modernisering af 85 gymnasier, 14 erhvervsskoler og syv højere læreanstalter i Centre-regionen, hvor arbejdsløsheden er på 28 %.

Et lån på 200 mio. EUR formidlet af Santander Bank i Spanien vil finansiere foranstaltninger for at støtte unge, som skal ud og søge job for første gang, og lån til unge iværksættere. Det vil også blive brugt til at finansiere behov for videregående uddannelse.

Innovation og kompetencer

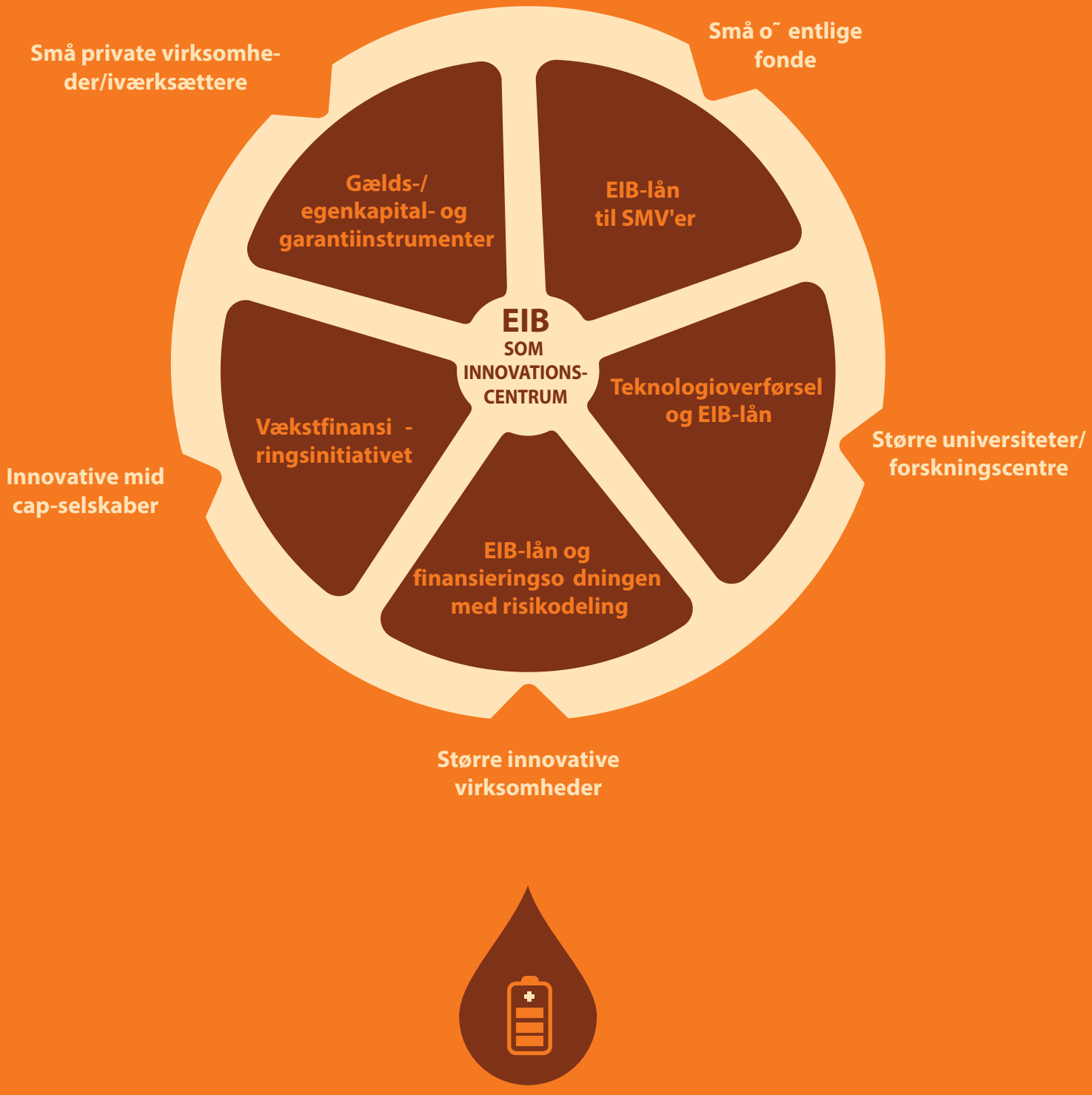

Udvikling af innovation og kompetencer til en økonomi i vækst

EIB har fokus på investeringer i innovation som en drivkraft for beskæftigelse, en værktøjskasse til udvikling af kompetencer og en mekanisme til løsning af morgendagens problemer i dag. EIB-Gruppen er parat til at yde et konkret bidrag til Europas mål om at bruge 3 % af BNP på forskning og innovation i 2020 og herved skabe 3,7 mio. arbejdspladser.

På grund af EIB-Gruppens finansiering af innovation og forskning spiller den en vigtig rolle for Europas vækst, velstand og konkurrenceevne. Banken og Fonden gør brug af en bred vifte af instrumenter til at katalysere udviklingen af innovative projekter og holde strømmen af finansiering fra den offentlige og private sektor flydende.

Gruppen har udviklet effektive partnerskaber, især med Europa-Kommissionen, som har ført frem til finansieringsordningen med risikodeling, der som det mest virkningsfulde af vores redskaber til finansiering af innovation har skabt mange resultater. Den første fase af ordningen blev sat i værk i 2007 og havde overgået forventningerne, da den afsluttedes i 2013.

Innovationspartnerskaber er også et nøglebegreb for EIF. Fonden danner partnerskaber med store virksomheder via "Corporate Innovation Platform", der som katalysator udløser private investeringer i innovation og bidrager til at omsætte idéer til konkrete forretningsmuligheder.

17,2 mia. EUR
afsat i **EIB-Gruppen**
til fremme af **innovation**

Innovation og kompetencer: højdepunkter i 2013

- De første forretninger inden for vækstfinansie ingsinitiativet – udvikling af kundegruppen bestående af mid cap-selskaber
- 856 mio. EUR investeret i innovative SMV'er via risikodelingsinstrumentet under RSFF
- Forberedelse af RSFF's afløser inden or den nye fle årige finansielle amme
- 111 mio. EUR i EIF-støtte til teknologioverførsel i ni forretninger

EIB-Gruppen – **et innovationscentrum**

Krisen har gjort den private sektor tøvende over for at investere i nystartede virksomheder og innovative iværksættere. For at bygge bro over denne kløft i krisetider har EIB ydet ekstra støtte til finansiering af forskning, udvikling og innovation i akademiske institutioner og den private sektor og opfordrer til videndeling mellem de to sektorer.

Virksomhedsinnovation – EIB har lånt næsten 1 mia. EUR til Renault siden 2009. Vores investeringer har været målrettet forskning og udvikling inden for elektriske køretøjer og konventionelle drivaggregater. Et lån på 400 mio. EUR i 2013 skal finansiere forskning i og udvikling af en ny generation af effektive og miljøvenlige biler til en overkommelig pris.

Forskningscentre, der arbejder til fælles gavn – I 2008 indgik vi aftale om et lån på 50 mio. EUR til opførelsen af et klinisk forskningscenter i Pavia, som skal udvikle behandlinger af konkrete kræftformer ved brug af avancerede innovative nukleare applikationer. Der er planlagt et nyt lån til finansiering af udvikling og optimering af kræftbehandlingsplaner samt grundforskning inden for radiobiologi.

Finansiering af teknologiske gennembrud – EIF afsatte 15 mio. EUR til GO CAPITAL Amorçage, en fransk fond for tværregional teknologioverførsel, som støtter oprettelsen af højteknologivirksomheder. Investeringen støtter iværksætternetværket i Frankrigs vestregion.

Vores innovationscentrum understøtter Europas digitale økonomi – I 2013 fortsatte EIB sin støtte til internetbaseret informations- og kommunikationsteknologi, som stimulerer teknologisk innovation. Der blev indgået låneaftaler for 3 mia. EUR til gavn for telekommunikationssektoren. Vi gav tilsagn om 36 mio. EUR til finansiering af et bredbåndsnet med meget høj hastighed til Frankrigs Haute-Savoie-region i Alperne. Projektet fremmer Frankrigs mål om, at 70 % af befolkningen i 2020 skal have forbindelse til bredbånd med meget høj hastighed.

Finansielle løsninger til **innovative nystartede virksomheder**

I 2013 videreudviklede EIB-Gruppen sin konjunkturudlignende indsats for at fremme innovative nystartede virksomheder – katalysatoren for vækst og beskæftigelse. EIF, som inden for Gruppen har specialiseret sig i at påtage sig SMV-risici for at gøre det lettere at finansiere SMV'er, iværksatte en række initiativer til at støtte innovative små virksomheder i alle udviklingsfaser.

Meget af det arbejde, der gøres på universiteter og forskningscentre, har potentiale til at blive udviklet til konkrete forretningsidéer, der munder ud i oprettelsen af små virksomheder. Imidlertid anses forskning ofte for at være "for risikabelt" at flytte ud af laboratoriet og blive finansieret af traditionelle investorer. Teknologioverførsel omdanner resultaterne af forskning, udvikling og innovation til produkter og tjenester, der kan sælges, f.eks. med etableringen af nye virksomheder eller spin-off-virksomheder fra universiteterne.

I 2013 investerede EIF 111 mio. EUR til fremme af teknologioverførsel i ni forretninger, idet der er bemærket en stærk vækst på markedet.

Desuden udnytter EIF venturekapital og vækstkapital til at støtte innovation og iværksætterånd. I 2013 indgik Fonden for tredje år i træk låneaftaler i rekordhøjt omfang, idet den gav tilsagn om 1,5 mia. EUR (en stigning fra 1,3 mia. EUR i 2012 og 1,2 mia. EUR i 2011) til 68 seed-, venture- og vækstkapitalfonde. Vi både koncentrerer os om konkrete sektorer og tilpasser venturekapitalaktiviteter til landenes behov. I 2013 blev der foretaget de første investeringer inden for det nederlandske ventureinitiativ (Dutch Venture Initiative) og den baltiske innovationsfond (Baltic Innovation Fund).

Faciliteten for SMV'er i hurtig vækst og innovative SMV'er inden for EU's rammeprogram for konkurrenceevne og innovation, som administreres af EIF, stillede i 2013 ligeledes risikokapital til rådighed for innovative SMV'er i de tidlige faser og ekspansionsfasen. Indtil nu har dette rammeprogram støttet over 275 000 SMV'er i 17 lande.

Vi har også oparbejdet en betydelig ekspertise inden for biovidenskab, ren teknologi og informations- og kommunikationsteknologi. Med under to års virke og tre år foran tidsplanen er European Angels-fondens 70 mio. EUR i Tyskland allerede næsten afsat, og beløbet vil blive øget i 2014. I december 2013 blev European Angels Fund oprettet i yderligere to lande (Spanien og Østrig).

Risikoen deles, og der **skabes vellykket innovation**

En af de mest overbevisende roller, Banken har spillet gennem det sidste årti, har været som katalysator for finansiering af innovation. I vores samarbejde med projektinitiativtagere, banker og finansieringspartnere kan vi bære en del af den risiko, som uvægerlig følger med innovative tiltag. I sidste ende kommer det Europas innovative virksomheder – store virksomheder, mid cap-selskaber såvel som SMV'er – til gode.

Finansieringsordningen med risikodeling (Risk Sharing Finance Facility, RSFF), der er et samarbejde mellem EIB og Europa-Kommissionen, blev lanceret i 2007 for at tilskynde til investeringer i langsigtet forskning, udvikling og innovation med en højere risiko. Ordningens første rådighedsperiode sluttede i 2013, hvor den havde finansieret omkring 114 projekter inden for forskning, udvikling og innovation med ikke mindre end 11,3 mia. EUR. RSFF skønnes at have udløst yderligere 37,2 mia. EUR i private investeringer i europæisk innovation. Efterfølgeren til RSFF er under udvikling for perioden 2014-2020 og vil sandsynligvis have et samlet budget på omkring 2,5 mia. EUR.

I 2013 oprettede EIB vækstfinansieringsinitiativet (Growth Financing Initiative, GFI) for at give innovative europæiske mid cap-selskaber en vifte af skræddersyede finansieringsløsninger, lige fra direkte gældsinstrumenter til egenkapitallignende risiko- og mezzanininstrumenter. EIB vil stille finansiering på mellem 7,5 mio. EUR og 25 mio. EUR til rådighed i støtte til op til 50 % af virksomhedernes europæiske investeringer i forskning, udvikling og innovation. GFI modtog en indledende kapitalstøtte på 150 mio. EUR under RSFF.

I 2013 ydede EIB et lån på 150 mio. EUR til H. Lundbeck i Danmark til finansiering af udviklingen af innovativ medicin til behandling af sygdomme i centralnervesystemet. RSFF-investeringen vil være med til at bevare og skabe beskæftigelsesmuligheder inden for forskning, udvikling og innovation og vil styrke denne mellemstore europæiske virksomheds konkurrenceevne.

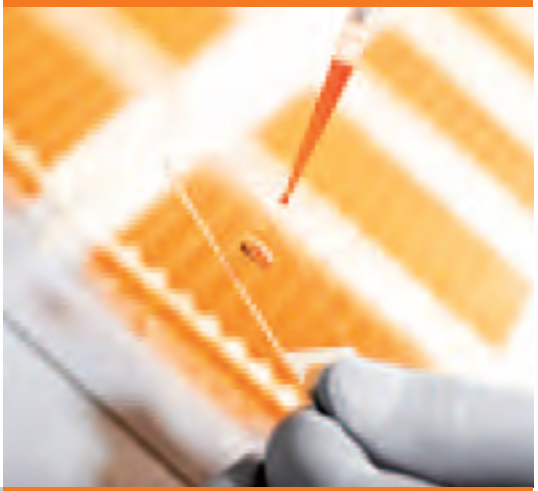

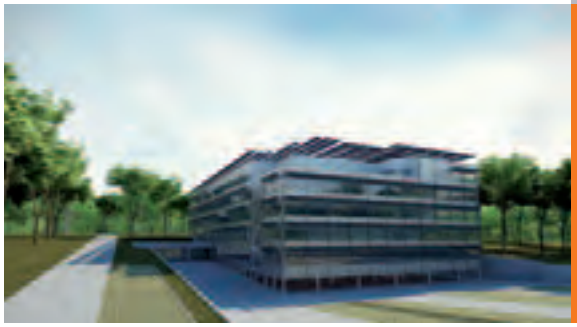

Den belgiske virksomhed EVS Broadcast Equipment SA modtog et lån på 12 mio. EUR til dens ambitiøse forsknings-, udviklings- og innovationsprogram for at stimulere konkurrenceevnen i virksomheden og skabe arbejde til flere hundrede nuværende og fremtidige ingeniører.

Risikofinansiering: en effektiv **støtte til innovative SMV'er**

Et andet aspekt af RSFF er fremme af innovation på selve SMV-markedet. Risikodelingsinstrumentet vandt endnu mere indpas i 2013 og skabte mange resultater som et redskab til at støtte finansieringen af innovative SMV'er og små mid cap-selskaber.

Ordningen, som administreres af EIF og finansieres inden for RSFF, yder garantier og modgarantier til banker og leasingselskaber for at tilskynde til yderligere lån og leasingaftaler til innovative virksomheder på attraktive vilkår. Da EIF dækker op til 50 % af et eventuelt tab på et nyt lån til en innovationsfokuseret SMV, tilskynder Fonden herved finansielle formidlere til at tage yderligere risici for at øge resultaterne af forskning, udvikling og innovation.

Siden risikodelingsinstrumentet blev lanceret i 2012, har det været ansvarligt for garantier til en samlet værdi af 1,2 mia. EUR (856 mio. EUR i 2013 alene) i 14 EU-lande og førtiltrædelseslande via 25 finansielle transaktioner.

I 2013 blev ordningen udvidet til yderligere fem lande, nemlig Tyskland, Polen, Portugal, Sverige og Tyrkiet.

Blandt højdepunkterne i 2013 var den allerførste garantiaftale inden for ordningen i Portugal til innovative virksomheder som et tydeligt bevis på vores engagement i bestræbelserne på at støtte den økonomiske udvikling i landet. Banco Português de Investimento (BPI) indgik en aftale på 160 mio. EUR med EIF.

En nederlandsk innovativ SMV, Trotter Holding International, arbejder med industrielle reklametavler til markedet for mobile udendørs reklamer. Et driftslån fra ABN Amro med en EIF-garanti på 50 % inden for risikodelingsinstrumentet betød, at Trotter kunne begynde at udvide virksomheden og komme ind på nye markeder.

Zeta Biopharma er en østrigsk virksomhed med 237 ansatte, som konstruerer forsknings- og udviklingsudstyr til store lægemiddelvirksomheder. Et lån på 2,5 mio. EUR fra østrigske UniCredit Bank, garanteret af risikodelingsinstrumentet, dækker Zetas høje krav til driftskapital i de lange perioder, det tager at konstruere og fremstille udstyret.

Strategisk infrastruktur skaber sammenhængende vækst

De økonomiske udsigter forbedres, og regionerne knyttes tættere sammen

Opbygning af strategisk infrastruktur

Effektive energinet, udviklede transportforbindelser, banebrydende informationsteknologier og højtydende byinfrastruktur er de strukturer, som er nødvendige for at opfylde nutidens økonomiske, samfundsmæssige og miljømæssige behov. I løbet af perioden 2014-2020 vil EU tredoble finansieringen til transportinfrastruktur alene til 26 mia. EUR. Med vores mangeårige erfaring med finansiering af infrastruktur er vi i EIB i en enestående position, hvor vi kan maksimere denne finansiering.

Under den finansielle krise betød nationale budgetnedskæringer, at nogle infrastrukturprojekter blev sat på vågeblus, uanset hvor strategisk vigtige de var. Foruden at opfylde rollen som finansieringskilde for større projekter sørgede EIB i 2013 for, at investeringerne kunne strømme tilbage til denne vigtige sektor, via projektobligationsinitiativet.

EIB's infrastrukturaktiviteter inden for Europa er et centralt element i vores bidrag til at fremme social samhørighed på tværs af de 28 EU-medlemsstater.

Uden for EU bidrager vores investeringer i infrastruktur til at modernisere økonomier og skabe udviklingsmuligheder.

Banken tilbyder meget mere end finansiering til infrastrukturprojekter. Teknisk vejledning og rådgivning er en vigtig del af vores produktilbud, som sikrer, at infrastrukturen udvikles på en bæredygtig måde. I EU bidrager JASPERS til at sikre en maksimal effekt af EU's strukturfonde, hvor der er størst brug for dem.

15,9 mia. EUR
støtter **strategisk infrastruktur** i Europa

Strategisk infrastruktur: højdepunkter i 2013

- 6,4 mia. EUR til strategiske transportprojekter i Europa
- 5,2 mia. EUR til strategiske energiprojekter i Europa
- 4,2 mia. EUR til byfornyelses- og bysaneringsprojekter i Europa
- Lancering af reviderede kriterier for energilångivning
- Indførelse af en streng politik for fossile brændstoffer
- Indgåelse af aftale om EIB's første to projektobligationer

Transport,
der fører til noget

I oktober 2013 lancerede EU en revideret politik for transportinfrastruktur, som kan fremme Europas økonomiske vækst og velfærd med effektive infrastrukturforbindelser.

Ren og sikker: Vores transportfinansiering har til formål at sikre konkrete fordele til virksomheder, borgere samt klimaet.

I 2013 stillede EIB følgende beløb til rådighed i Europa:

5,3 mia. EUR til sikker vejinfrastruktur
3,6 mia. EUR til jernbaneprojekter
2,9 mia. EUR til bytransportprojekter
212 mio. EUR til maritim infrastruktur
511 mio. EUR til lufttransportprojekter.

I 2013 rådgav JASPERS (Joint Assistance to Support Projects in European Regions) 14 EU-medlemsstater og tre udvidelseslande i projektforberedelsesfasen for at forbedre udnyttelsen af EU's strukturfonde og samhørighedsfond. JASPERS' kapacitetsopbyggende rolle blev styrket i marts 2013 med den officielle lancering af en netværksplatform i Bruxelles. Platformen supplerer JASPERS' projektrådgivning ved at håndtere horisontale problemer i projektforberedelsesfasen, øge videndelingsaktiviteter og sprede bedste praksis og erfaring blandt JASPERS' interessenter.

Siden JASPERS blev oprettet i 2006, er 310 større JASPERS-støttede projekter blevet godkendt, som repræsenterer investeringer på næsten 56,4 mia. EUR, heraf 17,4 mia. EUR i 2013.

I 2013 indgik Banken den tredje låneaftale siden 1996 med Lietuvos Geležinkeliai (LG), Litauens statsejede jernbaneselskab. EIB's investeringer har ud over at støtte opførelsen af de transeuropæiske net også gjort det muligt at øge sikkerheden og effektiviteten samt reduceret emissioner.

Energi til
en bæredygtig økonomi

EIB er blandt hovedaktørerne inden for energifinansiering i Europa og spiller en stor rolle i arbejdet for at fremme sikker, konkurrencedygtig og bæredygtig energi i hele verden.

I 2013 indgik vi låneaftaler til en værdi af 5,2 mia. EUR til projekter i Europa, som fremmer konkurrencedygtig og sikker energiforsyning.

EIB indgik aftale om et lån på 140 mio. EUR til Elektrocieplownia Stalowa Wola i Polen til konstruktionen af et moderne gasturbinekraftværk med kombineret cyklus til forbedring af landets energiforsyning og forøgelse af konkurrencen på det nationale elmarked.

Med hensyn til Bankens aktiviteter i energisektoren var den vigtigste udvikling i 2013 indførelsen af reviderede kriterier for energilångivningen på baggrund af en omfattende offentlig høring. Vi vil fokusere på finansiering af energieffektivitet, vedvarende energi, energinet og relateret forskning og innovation. Blandt de nye kriterier er strømlinede retningslinjer for långivning til energieffektivitetsprojekter for at øge samfinansieringen af nationale programmer for energieffektivitet.

Vi har indført en ny emissionsstandard, som skal anvendes i forbindelse med alle projekter inden for produktion med fossile brændstoffer for at sortere investeringer fra, hvis CO_2-emissioner overstiger en vis grænseværdi, der er fastsat på linje med EU's og nationale grænseværdier. Det forventes, at gas fortsat vil være overgangsbrændstof under omstillingen til et system med lavemissionsenergi, og emissionsstandarden vil sikre, at långivningen begrænses til projekter, som yder et positivt bidrag til EU's økonomiske vækst og er i overensstemmelse med EU's klimapolitik.

I maj undertegnede EIB sin første låneaftale med Nepal på 55 mio. EUR, som skal finansiere opførelse og drift af vandkraftværket i Tanahu, som vil give landet med akut mangel på elektricitet en ren og pålidelig elforsyning.

Samarbejde
giver resultater: projektobligationer

Europa 2020-initiativet med projektobligationer er Europa-Kommissionens og EIB's fælles program, som gik i gang sidste år. Formålet er at stimulere kapitalmarkedsfinansiering til infrastruktur inden for sektorerne transport, energi og informations- og kommunikationsteknologi.

I Det Forenede Kongerige blev offshore-transmissionsforbindelsen Greater Gabbard landets første infrastrukturprojekt, som fik gavn af kreditforøgelsesinitiativet med projektobligationer. Der blev udstedt obligationer til en samlet værdi af 305 mio. EUR til at støtte projektet, og EIB stillede en garanti på 45,8 mio. GBP til rådighed som kreditstøtte.

I følge Kommissionen kan det kræve investeringer for helt op til 2 billioner EUR i Den Europæiske Unions infrastruktur at opfylde 2020-målene i disse sektorer. Projektobligationsinitiativet tager sigte på at sætte initiativtagere til godkendte infrastrukturprojekter, som regel private-offentlige partnerskaber, i stand til at tiltrække yderligere privat finansiering fra institutionelle investorer såsom forsikringsselskaber og pensionskasser.

For at teste projektobligationskonceptet blev der igangsat en pilotfase i 2013. Egnede projekter skal afsluttes finansielt inden udgangen af 2016.

Testfasen finansieres med 230 mio. EUR af EU's budgetmidler fra uudnyttede budgetposter til eksisterende programmer. Herved skulle EIB blive i stand til at stille finansiering for over 4 mia. EUR til infrastrukturprojekter til rådighed i de tre sektorer. De første to projektobligationsprojekter i Spanien og Det Forenede Kongerige har ikke alene vist, at markedskapaciteten er til stede, men også fordelene ved EIB's deltagelse med hensyn til prisfastsættelsen og leveringen af store kapitalkrævende projekter.

Intelligente byer – **menneskets naturlige levested**

Ca. 53 % af jordens befolkning bor i byområder, og statistikken viser 75 %, når man ser på EU alene. I 2030 vil mange lande i verden opleve, at ca. 90 % af befolkningen bor i byer. Byer er vores nye naturlige levested og må derfor blive mere intelligente for at kunne rumme denne tilstrømning.

JESSICA (Joint European Support for Sustainable Investment in City Areas) samler Europa-Kommissionens, EIB's og Europarådets Udviklingsbanks ekspertise og finansieringskapacitet under ét. Med udvikling af byudviklingsfonde hjælper JESSICA myndighederne med at bruge EU's strukturfonde til at gøre dem indtægtsskabende. Ved udgangen af 2013 havde JESSICA indgået aftaler om i alt 18 holdingfonde til en værdi af 1,76 mia. EUR. Endvidere var der udviklet i alt 42 byudviklingsfonde til en værdi af 1,56 mia. EUR og bestilt 82 evalueringsundersøgelser.

I 2013 investerede EIB 4,2 mia. EUR i projekter inden for byudvikling, byfornyelse og sundhedspleje. Banken har gennem det seneste år bidraget til finansieringen af opførelsen eller moderniseringen af:

- **7** metroprojekter
- **2** letbaneprojekter
- **2** bybaneprojekter
- **4** byvejnet
- **5** sporvognsprojekter

I Det Forenede Kongerige blev Nord West Evergreen Fund oprettet under JESSICA. Denne byudviklingsfond er målrettet mod oprydning af brownfieldområder, ny bebyggelse og istandsættelse af ubrugelige arealer med henblik på at skabe arbejdspladser.

I juni støttede vi udviklingen af boliger til overkommelige priser i samfund i Afrika syd fra Sahara med et lån på 15 mio. EUR til den specialiserede institution for udviklingsfinansiering, Shelter Afrique. Finansieringsinstitutionen vil yde EIB-sikrede lån til lokale byggeentreprenører til opførelse af godkendte boligbebyggelser til overkommelige priser og med rent vand, kloakering, elektricitet og veje.

Biodiversitet
Skovplantning
Klima og miljø
Investering i en bæredygtig
fremtid
Bæredygtig vandforvaltning
H
A
Grøn infrastruktur
Vedvarende energikilder
A
F
F
Energieffektive huse

Bæredygtig handling beskytter klimaet

Videnskabens bekræftelser af klimaforandringerne er utvetydige – hyppigere naturkatastrofer, højere temperaturer og stigende havniveauer er blot nogle af indikatorerne. De indebærer alle betydelige risici for den økonomiske udvikling, og fødevare- og vandforsyningerne er mest berørt. EIB er en af verdens førende kræfter inden for klimafinansiering med støtte til en global lavemissions- og klimaresistent vækst og som katalysator af finansiering til klimainvesteringer.

I 2013 skete der store fremskridt inden for EIB's klimaaktiviteter. Klimaprojekter repræsenterede 27 % af vores samlede udlånsportefølje og styrkede vores overbevisning om, at man ved at betragte klimaindsatsen gennem økonomiske og sociale briller kan bidrage til at sikre en bæredygtig vækst og varig beskæftigelse.

Vi offentliggjorde EIB's klimaerklæring, som beskriver vores klimamål og -strategier. Endvidere bekræftede vi med revisionen af vores miljø- og sociale håndbog endnu en gang vores forpligtelse til at integrere miljøhensyn og sociale hensyn i alle EIB-finansierede projekter til gavn for mennesker, planet og overskud.

19 mia. EUR
i støtte til **klimaindsatsen**
på verdensplan

Klimaet: højdepunkter i 2013

- Klimaprojekter repræsenterer 27 % af EIB's udlånsportefølje
- 214 mio. EUR til innovativ klimafinansie ing via syv klimafonde
- Rekordstor udstedelse af klimabevidsthedsobligationer – 1,4 mia. EUR ved årets udgang
- Lancering af EIB's klimaerklæring
- Revision af EIB's miljø- og sociale håndbog

Klimahensyn
er et fast element

Ved vurderingen af et projekt, der præsenteres for EIB med henblik på finansiering, tages der altid både miljøhensyn og sociale hensyn. Der anvendes 10 miljø- og sociale standarder, som bidrager til at vurdere projektets virkninger og reducere risiciene. Disse standarder gør det muligt for vores kunder at forbedre deres resultater ved at anvende en miljømæssigt og socialt sund praksis, gennemsigtighed og ansvarlighed.

EIB er den eneste finansielle institution, der har opstillet miljømæssige og sociale kriterier som disse. I nogle tilfælde er vores standarder højere end i de relevante EU-direktiver, bl.a. vedrørende biodiversitet. Revisionen af Bankens miljø- og sociale håndbog har også gjort vores standarder med hensyn til menneskerettigheder og arbejdskraft mere tydelige.

I forbindelse med vores CO_2-fodsporsevaluering skønner og rapporterer vi drivhusgasemissionerne fra projekter, hvor emissionerne forventes at være signifikante, dvs. hvor de ligger over en af eller begge disse maksimumgrænser:

- absolutte emissioner (faktiske emissioner fra projektet) > 100 000 t CO_2-ækvivalenter/år for et standardår i projektets aktiviteter

og/eller

- relative emissioner (skønnede stigninger eller reduktioner i emissioner i forhold til det forventede alternativ) > 20 000 t CO_2-ækvivalenter/år.

Kernen i vores fodaftryksvurdering er de absolutte emissioner fra de enkelte projekter. Selv om emissionsreduktioner og -stigninger vurderes og rapporteres og giver os en vigtig indikation af emissionerne sammenlignet med andre teknologier eller projekter, anser vi et projekts absolutte emissioner for at være et grundlæggende element, da det er dem, der i sidste ende påvirker vores klima. Resultatet af EIB's CO_2-fodsporsevaluering er indeholdt i bæredygtighedsrapporten for 2013.

En af de allervigtigste klimaprioriteringer er beskyttelsen af natur og dyreliv. I 2013 indgik vi en aftale om et lån på 72,24 mio. USD til Tafila vindmøllepark i Jordan, som bliver opført langs den østafrikanske fugletrækrute. Vores miljøeksperter arbejdede sammen med projektinitiativtageren om gennemførelsen af et overvågningsprogram, så vindmølleparkens funktion tilpasses, og trækfuglene bliver beskyttet.

EIB støtter klimaprojekter med positive sociale resultater, som forstærker deres virkninger yderligere. Et vand- og kloakeringsprojekt i Nicaragua modtog et EIB-lån på 60 mio. EUR, som vil bidrage til at mindske forureningen og forbedre kvaliteten af befolkningens vandforsyning.

Reduktion af **fremtidig forringelse**

Det, som først og fremmest ligger til grund for bekæmpelsen af klimaforandringer, er kravet om at reducere emissioner. Hvis der ikke gøres en indsats for at reducere emissionerne, vil vi få en global temperaturstigning på 6,4 °C i dette århundrede. For at projekter til afbødning af klimaforandringer skal lykkes, kræver de både incitamenter – ofte politiske eller finansielle – og innovation.

EIB imødekommer alle disse krav. Som EU's bank overholder vi EU's politik, der begunstiger projekter til afbødning af klimaforandringer frem for de mindre bæredygtige alternativer. Som katalysator for bæredygtig finansiering fremmer vi tilstrømningen af kapital til afbødningsprojekter. Og som en af verdens førende aktører inden for finansiering af innovation fremmer vi udviklingen af banebrydende teknologi, som kan forbedre afbødningen.

I 2013 blev der afsat 17,8 mia. EUR til projekter til afbødning af klimaforandringer.

Afbødning
17,8 mia. EUR

- Vedvarende energi 6,4
- Energieffektivitet 2,2
- Forskning, udvikling og innovation 2,5
- Bæredygtig transport 6,2
- Andet 0,5

I oktober tog Metz i Frankrig Mettis i brug. Mettis er et net af busbaner og meget økonomiske busser, som havde fået et EIB-lån på 80 mio. EUR. De nye busser vil betyde en reduktion af CO_2-emissioner på i gennemsnit 1,53 t på alle almindelige hverdage og 374 t årligt.

Vi støttede den tyske Butendiek offshore-vindmøllepark med et lån på 450 mio. EUR. Det ambitiøse projekt til 1,4 mia. EUR vil med dets 80 turbiner have en samlet produktionskapacitet på 288 megawatt. Projektet gav os lejlighed til at støtte en fremspirende teknologi inden for vedvarende energi og hjælpe med at nå EU's mål og Tysklands egne mål med hensyn til vedvarende energi.

Tilpasning og **modstandsdygtighed**

> Klimaforandringer forventes at få betydelige konsekvenser for en lang række økonomiske sektorer. Selv om nogle af konsekvenserne kan dæmpes med afbødende foranstaltninger, er det ikke længere muligt at undgå en vis grad af klimaforandring. Derfor er tilpasning et vigtigt element i klimaindsatsen.

Et af de vigtigste kendetegn ved EU's tilpasningsstrategi, som blev lanceret i april 2013, er viljen til at koordinere indsatsen og udveksle oplysninger mellem medlemsstaterne. Med vores globale perspektiv på klimaspørgsmål er EIB forkæmper for denne tilgang. I 2013 var vores långivning til tilpasning kendetegnet af den langsigtede strategi, som er målrettet store projekter, hvis positive virkninger bør vare længere end Bankens finansiering.

I 2013 blev der afsat 1,2 mia. EUR til projekter til tilpasning til klimaforandringer.

Banken ydede det andet lån på 450 mio. EUR til et af Tysklands største miljøprojekter, nemlig genopretningen af floden Emscher i Nordrhein-Westfalen. Vores lån samfinansierer Emschergenossenschafts investeringsprogram for 2014-2016, som skal rette op på forringelsen af det naturlige levested, som skyldes mange års sværindustri. Projektet har også en positiv effekt på beskæftigelsen, da det sikrer 3 700 arbejdspladser i regionen.

I december bekræftede et andet lån på 150 mio. EUR endnu en gang vores støtte til skovgenopretning og -plantning samt erosionsbekæmpelse i Tyrkiet. Ud over projektets miljømæssige værdi skabte skovplantningsprojektet også arbejdspladser til 6 500 landsbyboere. Genopretning af skove er også med til at opfylde energibehov i områder, hvor brænde fra statsskove er den vigtigste energikilde.

Innovativ
finansiering til gavn for klimaet

Ud over de mere traditionelle finansieringsprodukter tilbyder EIB en række innovative klimafinansieringsinstrumenter kombineret med teknisk og finansiel rådgivning.

I 2013 støttede Banken syv klimaspecifikke gælds- og egenkapitalfonde med en samlet investeringsvolumen på 214 mio. EUR. Desuden fortsatte vi forvaltningen af andre stærkt strategiske fonde og initiativer, bl.a. den succesfulde fond GEEREF, der tilvejebringer global risikovillig kapital via private investeringer i projekter vedrørende energieffektivitet og vedvarende energi i udviklingslande og overgangsøkonomier. GEEREF går ind i en ny udviklingsfase i 2014, hvor den får den første tilførsel af private midler.

2013 var året, hvor EIB tog det første skridt med hensyn til bæredygtigt landbrug. Denne udvikling afspejledes i vores klimafinansieringsinvesteringer, hvor skovbrugs- og biodiversitetsfonde var vigtige modtagere.

Partnerskaber er også særdeles vigtige i bestræbelserne på at fremme innovation i klimafinansieringen. Vi samarbejder med Europa-Kommissionen om en række klimamekanismer. Endvidere udvikler vi partnerskaber med andre store finansieringsinstitutioner såsom De Forenede Nationers Miljøprogram (United Nations Environment Programme, UNEP) for at øge vores bidrag til initiativet "bæredygtig energi for alle" (Sustainable Energy for All, SE4All).

Vi foretog vores første investering nogen sinde, på i alt 15 mio. EUR, i en REDD+-fond (Reducing Emissions from Deforestation and Forest Degradation), som er en markedsbaseret FN-støttet mekanisme, der har til formål at beskytte skove og støtte deres rolle i strategier til afbødning af klimaforandringer ved at sætte beløb på den værdi, der er i at bevare dem. Althelia-fonden vil investere i omkring 20 projekter over hele verden med særligt fokus på Afrika og Latinamerika.

Banken indgik desuden aftale om en lille, men vigtig investering i biodiversitetsfonden EcoEnterprises II. Vi afgav tilsagn om 6 mio. USD til fonden, som stiller mezzaninfinansiering og egenkapital til rådighed for at støtte virksomheder, der tilgodeser biodiversitet gennem bæredygtig anvendelse af naturressourcer. Fonden vil fokusere på Latinamerika, hvor nogle af verdens rigeste regioner, set ud fra en biodiversitetssynsvinkel, findes.

Stimulering af vækst inden og uden for EU's grænser

EIB har aktiviteter i ca. 160 lande over hele verden.
Under krisen havde EIB især fokus på at yde specifik støtte til lande og regioner i EU's 28 lande, som oplever begrænset adgang til kapitalmarkederne, ved hjælp af vores øgede långivningskapacitet – det direkte resultat af det udvidede mandat fra styrelsesrådet, hvis medlemmer repræsenterer medlemsstaterne. Långivningen uden for EU understøtter EIB's støtte til EU's udenrigspolitiske prioriteter via langsigtede investeringer. Vi fokuserer på udviklingen af den lokale private sektor, på social og økonomisk infrastruktur og afbødning af klimaforandringer samt støtter udenlandske direkte investeringer.

EU
Samlet långivning på 64 mia. EUR
Vækst og beskæftigelse – forsyner Europas ungdom med kompetencer for fremtiden

EFTA og udvidelseslande
Samlet långivning på 3,1 mia. EUR
En stor EIB-investering bliver til en fungerende realitet med indvielsen af Bosporustunnel-projektet.

Østlige nabolande og Centralasien (ENCA) samt Rusland

Samlet långivning på 1,8 mia. EUR

EIB var med til at arrangere en konference for det østlige partnerskab, hvor der blev drøftet politiske og forretningsmæssige forbindelser til EU.

FEMIP

Samlet långivning på 583 mio. EUR

Fortsat støtte til udviklingen af den lokale private sektor i Middelhavsområdet under den politiske krise.

Asien og Latinamerika

Samlet långivning på 1,2 mia. EUR

Aftale indgået med Nepal i 2012, som godkendte kommende EIB-virksomhed. Den første låneaftale med Nepal om støtte til vedvarende energi indgået i 2013.

AVS, OLT og Sydafrika

Samlet långivning på 988 mio. EUR

50-års-jubilæum for EIB's forretninger i AVS-landene.

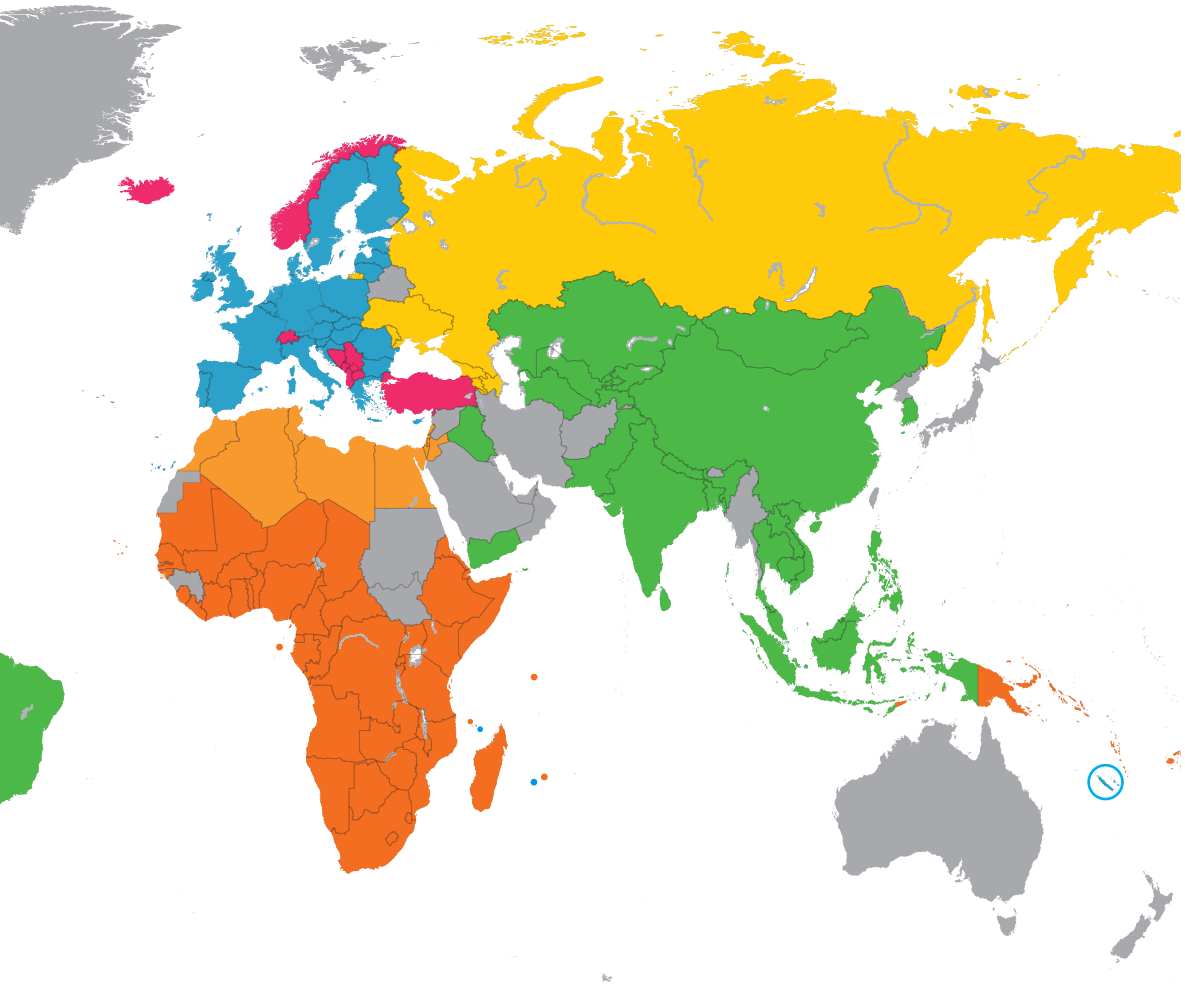

Forretningerne understøttes af finansiel styrke

EIB er verdens største multilaterale låntager og långiver. I 2013 rejste vi 72 mia. EUR på de internationale kapitalmarkeder. Vi udnytter vores finansielle styrke til at låne til attraktive priser og giver disse fordele videre til økonomisk holdbare projekter, som fremmer EU's politiske mål.

De 28 EU-medlemsstater er EIB's ejere. De tegner hver en andel i Bankens kapital i forhold til deres økonomiske vægt ved tiltrædelsen. EIB står således i sidste ende til ansvar over for medlemsstaternes regeringer.

EIB er dog finansielt autonom og optager lån på internationale kapitalmarkeder til finansiering af forretninger. Vores finansielle styrke skyldes kvaliteten af vores aktiver, en solid støtte fra vores ejere, en sund virksomhedsledelse, forsigtig risikostyring, vedvarende rentabilitet og en stærk likviditet.

Ved udgangen af 2013 øgedes Bankens kapitalgrundlag til 28,7 % fra 23,1 % ved årets begyndelse, primært takket været indbetalt kapital fra ejerne. Til grund herfor ligger den historiske beslutning, som Bankens ejere traf i 2012, om en reel fordobling af vores indbetalte kapital med en forhøjelse på 10 mia. EUR, som gør det muligt at øge vores

EIB's obligationsemissioner fordelt på region:

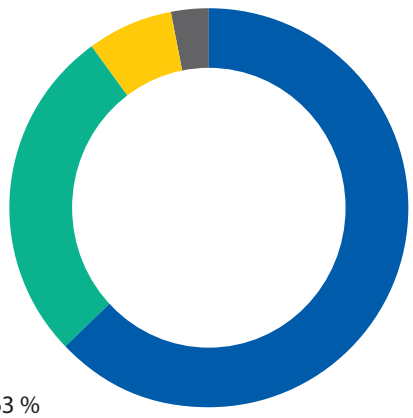

- Europa 63 %
- Asien 27 %
- Amerika 7 %
- Mellemøsten og Afrika 3 %

Verdens største grønne obligation

I juli udstedte vi en klimabevidsthedsobligation på 650 mio. EUR – den største nogen sinde. Denne obligation blev efterfølgende øget til 1,15 mia. EUR ultimo året, hvilket gjorde det til den største obligation fra en supranational låntager på det grønne obligationsmarked. Obligationsudstedelsen skabte en stærk efterspørgsel blandt en række investorer, som var tiltrukket af transaktionens bæredygtige egenskaber, og bidrog til udviklingen af det socialt ansvarlige investeringsmarked.

långivning med op til 60 mia. EUR over en 3-årig periode som en del af EU's fælles respons på krisen.

Aktivkvaliteten var fortsat stærk med en procentdel af værdiforringede lån på næsten nul (0,2 %) ud af den samlede udlånsportefølje ultimo året. Nettooverskuddet udgjorde 2,5 mia. EUR, hvilket svarer til det foregående år.

Disse stærke finansielle egenskaber er i fællesskab med til at sikre, at Banken fortsat nyder godt af en fremragende kreditværdighed og kan rejse midler på meget attraktive vilkår. Som en institution, der ikke har til formål at maksimere sit overskud, giver Banken disse gunstige vilkår videre til kunderne, når de optager lån.

2013 var et godt år, hvad angår låntagning. Finansieringsprogrammet på 70 mia. EUR var gennemført ved udgangen af oktober. Imidlertid var vi fortsat aktive på markedet frem til nytår og gennemførte et af vores største finansieringsprogrammer nogen sinde, på 72,1 mia. EUR.

Banken rejser sine midler globalt og tiltrækker investeringer fra både i og uden for EU. Som sådan er den et vigtigt redskab til at kanalisere investeringer ind i EU fra lande uden for EU.

2013 var også et vigtigt år for klimabevidsthedsobligationerne, et socialt ansvarligt investeringsprodukt, som er tilpasset investorernes behov. De midler, som rejses med klimabevidsthedsobligationer, er øremærket til udbetalinger til EIB's klimalångivningsprojekter inden for vedvarende energi og energieffektivitet, som støtter EU's mål med hensyn til en lavemissions- og klimarobust vækst på globalt plan.

EIB's ledelse

EIB er en offentlig bank, som ejes af EU's 28 medlemsstater. Vores ledelsesstruktur sikrer, at Banken er ansvarlig, at dens forretninger udføres behørigt, og at den effektivt fremmer bæredygtig vækst og beskæftigelse gennem alle vores aktiviteter.

EIB's ledelsesstruktur:

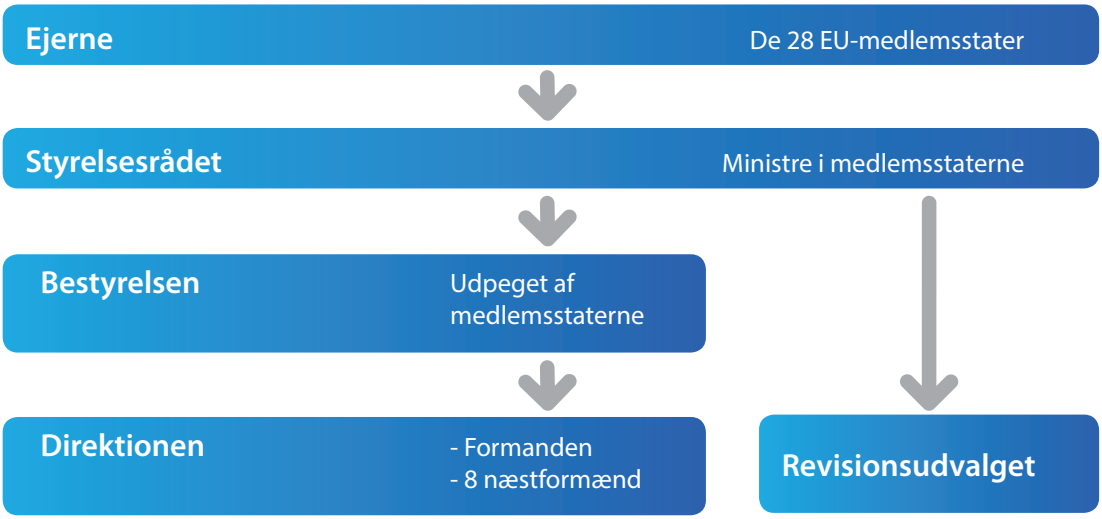

EIB er både et EU-organ, som står til ansvar over for medlemsstaterne, og en bank, som følger bedste praksis i den offentlige og private sektor med hensyn til beslutningstagning, ledelse og kontrolprocedurer. Banken har tre besluttende organer: styrelsesrådet på ministerplan, bestyrelsen bestående af medlemmer, som ikke har deres faste gang i Banken, og som er udpeget af de enkelte medlemsstater, og direktionen, EIB's interne besluttende organ, der har EIB's formand i forsædet. Den interne kontrol af Bankens forretninger udføres af det uafhængige revisionsudvalg.

Styrelsesrådet består af ministre fra hver af de 28 medlemsstater, sædvanligvis finansministrene. Det holder møde en gang om året, hvor det opstiller retningslinjer for Bankens kreditpolitik og godkender balancen og årsregnskabet. Det træffer beslutning om kapitalforhøjelser og om Bankens deltagelse i finansieringer uden for EU. Desuden

udnævner det medlemmerne af bestyrelsen, direktionen og revisionsudvalget.

Bestyrelsen er det organ, som har det sidste ord vedrørende alle lån, låntagningsprogrammer og andre finansieringsanliggender som f.eks. udstedelse af garantier. Det holder møde 10 gange om året for at sikre, at Bankens forretninger udføres behørigt i overensstemmelse med EU-traktaterne, Bankens egne vedtægter samt styrelsesrådets almindelige retningslinjer.

Bestyrelsen består af 29 medlemmer, idet de 28 medlemsstater og Europa-Kommissionen udpeger et medlem hver. Desuden er der 19 suppleanter. Med henblik på at øge bestyrelsens faglige ekspertise kan bestyrelsen ved selvsupplering desuden udvides med seks eksperter (tre medlemmer og tre suppleanter), der deltager i bestyrelsens møder som rådgivere uden stemmeret. Medmindre andet er fastsat i vedtægterne, træffes beslutninger med et flertal, der repræsenterer mindst 50 % af medlemsstaternes tegnede kapital samt mindst en tredjedel af de stemmeberettigede medlemmer. Bankens formand, Werner Hoyer, er ligeledes formand for bestyrelsen uden stemmeret.

Direktionen er Bankens interne udøvende organ. Den fører tilsyn med Bankens løbende forretninger, ligesom den forbereder og drager omsorg for udførelsen af bestyrelsens beslutninger. Den holder møde en gang om ugen. Direktionen arbejder under formanden for Bankens ledelse og bestyrelsens kontrol. De øvrige otte medlemmer er EIB's næstformænd. Medlemmerne udnævnes for et tidsrum af op til seks år, der kan fornys, og er kun ansvarlige over for Banken. De fire største ejere – Frankrig, Tyskland, Italien og Det Forenede Kongerige – har fast plads i direktionen.

Revisionsudvalget er et uafhængigt organ, der er direkte ansvarligt over for styrelsesrådet. Det er ansvarligt for revisionen af Bankens regnskaber, og efterprøver om aktiviteterne er i overensstemmelse med bedste bankpraksis. Revisionsudvalgets erklæringer forelægges styrelsesrådet sammen med bestyrelsens årsberetning. Udvalget består af seks medlemmer, der udnævnes for et tidsrum af seks regnskabsår i træk, som ikke kan fornys.

Den Europæiske Investeringsfond er en del af EIB-Gruppen. EIF ejes af Den Europæiske Investeringsbank, Europa-Kommissionen og en bred vifte af offentlige og private banker og finansielle institutioner. EIF's bestyrelse har syv medlemmer, herunder to næstformænd i EIB, Dario Scannapieco (bestyrelsesformand) og Pim Van Ballekom.

Medlemmerne af direktionen fra venstre mod højre: Dario Scannapieco, Philippe de Fontaine Vive, Pim van Ballekom, Werner Hoyer, Jonathan Taylor, Magdalena Álvarez Arza, László Baranyay, Wilhelm Molterer og Mihai Tănăsescu.

EIB vil gerne takke følgende initiativtagere og leverandører for de fotografier, som er anvendt i denne beretning:

© EIB Photolibrary © Mikrofond AD, © ACAD, © FLSmidth, © Gamesa Corporación Technológica SA, © CNAO, © Trotter Holding EU, © Unicreditgroup Austria, © Lithuanian Railways, ©EC Stalowa Wola, ©EIB Photolibrary/Photos Nigel Hall., ©Greater Gabbard offshore windfarm, ©EIB Photolibrary/photos Richard Willis., © Mettis/photographe Philippe Gisselbrecht, © wpd, © Emschergenossenschaft, © Siemens AG Munich/Berlin.

Layout EIB GraphicTeam

Trykt af Imprimerie Centrale på MagnoSatin-papir med blæk baseret på vegetabilske olier. Papiret er certificeret efter Forest Stewardship Councils principper og består af 100 % nye træfibre (deraf mindst 50 % fra velforvaltede skove).

Den Europæiske Investeringsbank-Gruppe

2013 Aktivitetsberetning

www.eib.org

EIB-Gruppen består af
Den Europæiske Investeringsbank og
Den Europæiske Investeringsfond

Den Europæiske Investeringsbank
98-100, boulevard Konrad Adenauer
L-2950 Luxembourg
+352 4379-1
+352 437704
www.eib.org – info@eib.org

Den Europæiske Investeringsfond
15, avenue J. F. Kennedy
L-2968 Luxembourg
+352 2485-1
+352 2485-81200
www.eif.org – info@eif.org

© EIB – 03/2014 – QH-AD-14-001-DA-C – ISBN 978-92-861-1958-3 – ISSN 1725-3527 – doi:10.2867/46785 – EIB GraphicTeam